

CERTIFICADO N° 53 /

**MAT.:** Aprueba, Política Regional de Desarrollo de Localidades Aisladas.

**ACUERDO N° 07 – 06**

**PUERTO MONTT, 20 de abril de 2012**

El Secretario Ejecutivo que suscribe, en su calidad de Ministro de Fe, certifica en conformidad a la Ley 19.175, Orgánica Constitucional sobre Gobierno y Administración Regional, que el Consejo Regional de Los Lagos, en su Sesión Ordinaria N° 07 celebrada el día 19 de abril de 2012, realizada en la Comuna de Puerto Montt, Provincia de Llanquihue, que:

**VISTOS:**

El Informe de la Comisión de Infraestructura y Ordenamiento Territorial del Consejo Regional de Los Lagos.

**ACUERDA:**

Aprobar, por unanimidad, la Política Regional de Desarrollo de Localidades Aisladas, que se adjunta.

**DE LO QUE DOY FE**



HARDY BARRIA QUEZADA  
SECRETARIO EJECUTIVO  
CONSEJO REGIONAL DE LOS LAGOS

HBQ/MAO/mao

**Distribución:**

- Sr. Intendente y Presidente del CORE
- Sres. Consejeros Regionales.
- Sr. Jefe División Análisis y Control de Gestión
- Sr. Jefe División Administración y Finanzas
- Sr. Jefe División de Planificación
- Sr. Jefe Depto. Estudios e Inversiones
- Sr. Jefe U.C.R.
- Archivo CORE



## DIVISIÓN DE PLANIFICACIÓN Y DESARROLLO REGIONAL

### Política Regional para el Desarrollo de Localidades Aisladas

G O B I E R N O   R E G I O N A L   D E   L O S   L A G O S



## ÍNDICE

| TEMAS   | PÁG. |
|---|------|
| Presentación  | 2    |
| Capitulo I  | 4    |
| Acercamiento al concepto de localidades aisladas                |      |
| Aislamiento y accesibilidad                                     |      |
| Capitulo II   | 8    |
| Aislamiento   |      |
| Lejanía   |      |
| Costo -tiempo   | 24   |
| Capitulo III  |      |
| Operacionalización de la Política Regional Localidades Aisladas |      |



## PRESENTACIÓN

El presente documento contiene la Política Regional para el Desarrollo de Localidades Aisladas que reúne un conjunto de medidas dispuestas por el Gobierno Regional de Los Lagos para los habitantes de los territorios y localidades aisladas, con el objetivo de integrarlos a la dinámica del desarrollo regional. La propuesta plantea materializar acciones para promover una gestión regional y local con pertinencia y congruencia.

En el marco de estas acciones, la Región ha reconocido que las localidades aisladas constituyen una identidad territorial dotada de características específicas y únicas, que las diferencian de otros territorios de la región. Estas características derivan de su situación geográfica enmarcada en condiciones naturales particulares, que han venido sosteniendo ciertos niveles de accesibilidad y conectividad.

La Estrategia de Desarrollo Regional recoge esta problemática regional y sostiene, como un desafío de mediando y largo plazo la necesidad de reducir los desequilibrios en asentamientos en condiciones de aislamiento físico y/o social, procurando acercar a todos los habitantes a la red de oportunidades y posibilidades de desarrollo.

Tal como se menciona en las orientaciones metodológicas de la SUBDERE "los problemas no se descubren, sino que se construyen analítica y conceptualmente". Pero esta construcción se hace con los actores relevantes a la problemática en estudio. En este sentido, la política valora las diferentes visiones/percepciones de los actores regionales respecto de lo que ellos consideran el problema y sus distintas manifestaciones.

Las siguientes secciones dan cuenta de las diferentes perspectivas para la identificación de los problemas que presentan las localidades aisladas, la ubicación geográfica de dichas localidades y el marco de medidas que se propone para disminuir la condición de aislamiento en la población.





## CAPITULO I

### ACERCAMIENTO AL CONCEPTO DE LOCALIDADES AISLADAS.

A nivel nacional, varios estudios han abordado la definición de los territorios y zonas aisladas desde diferentes perspectivas y usando variados métodos (Pontificia Universidad Católica de Chile, 1999, 2007; Universidad Católica de Valparaíso/Programa de las Naciones Unidas Para el Desarrollo, 2002; Subsecretaría de Desarrollo Regional y Administrativo, 2008). En todos estos estudios se proponen diferentes definiciones de los territorios y zonas especiales o aisladas, las que destacan las condiciones de carencias y desventajas relativas de estos lugares en relación a otros territorios, tales como su emplazamiento en áreas geográficas desfavorables, escasa población, falta de servicios públicos y una deficiente situación socioeconómica de sus habitantes.

Algunas de estas definiciones se señalan a continuación:

"Se entenderá por territorios especiales todos aquellos que en razón de sus desventajosas condiciones geográficas, sociales, productivas y/o institucionales, sean declarados de expreso interés nacional y por ende con directa responsabilidad del gobierno central"

"Los territorios aislados considerados aquellos que reúnen gran parte de los siguientes elementos: aislamiento crítico, población escasa y altamente dispersa, presencia deficitaria del aparato público, y bajo nivel de desarrollo socio- económico".

**En el contexto de la política regional se habla de localidades aisladas al encontrar zonas con una situación espacial diferenciada, con presencia de elementos que condicionan su desarrollo y, que bajo ciertos factores los sitúa en una posición de desventajas en comparación con otros territorios de la Región.**

En su identificación es fundamental considerar aquellos territorios habitados, que se encuentran rezagados respecto al desarrollo del país, no acogidos por las políticas públicas y que, mediante una intervención externa pueden progresar.

Tal como se puede observar en los diferentes enfoques, la característica central que presentan las localidades es la situación de desventaja o de rezago en ciertas condiciones asociadas al desarrollo que existen en un territorio, comparado con otros de la misma región. Adicionalmente, se sugiere que una intervención especial y diferenciada por parte de los organismos de Estado, a través una política pública, puede ayudar a superar las condiciones de rezago de estos territorios.

En consecuencia entenderemos por territorio y zona aislados aquella localidad que tiene un bajo nivel de accesibilidad, población escasa y altamente dispersa, débil presencia de servicios básicos y del sector público y un bajo nivel de desarrollo socio económico, lo que la sitúa en una posición de desventaja respecto del desarrollo



del resto de la región o de la comuna. En estos territorios, la implementación de una política pública específica y focalizada puede ayudar a producir su progreso socioeconómico.

### **Aislamiento y accesibilidad**

La Región de Los Lagos es un territorio con grandes contrastes. En algunas zonas las comunas son predominantemente rurales, pues más del 50% de sus habitantes están localizados en áreas rurales. En conjunto, una porción importante de la región tiene a sus habitantes viviendo en forma dispersa o en localidades muy pequeñas, en muchos casos con baja cobertura de servicios básicos.

Bajo esta situación el acceso y la movilidad de las personas se vuelven fundamentales. En la actualidad, el transporte humano y el caballo, en muchas localidades, siguen siendo el único medio de movilidad de las personas, limitando severamente su potencial de desarrollo económico y social. La capacidad de trasladarse de un lugar a otro, no sólo permite autogenerar oportunidades económicas, sino también facilita el acceso a ingresos, educación, salud, etc. pero en las zonas apartadas, con frecuencia, tiende a emplearse mucho más esfuerzo y tiempo para satisfacer estas necesidades.

Según el Banco Mundial, el aislamiento es una restricción al desarrollo, pues muchos factores que obedecen a una vida satisfactoria como la alimentación, educación, salud, comercio, empleo están disponibles únicamente si existen infraestructura y medios adecuados para movilizar a las personas y sus recursos" (Documento Trabajo del Banco Mundial, 2002).

En este informe se propone identificar las localidades aisladas valorando la dimensión de accesibilidad, a partir de un conjunto de variables:

**Distancia:** Corresponde a la distancia que existe desde la respectiva localidad a la cabecera comunal donde se concentra una cantidad importante de servicios que requieren los habitantes de estas localidades. El supuesto es que mientras más distante se encuentra la localidad de la cabecera comunal estará en condiciones más desfavorables con respecto a las otras zonas de la comuna.

**Acceso al transporte público:** El transporte público es un factor importante para el desarrollo de las localidades dentro de las comunas, permitiendo el acceso a servicios públicos, mercados y relaciones sociales. Por ello, se entiende que una zona estará en una condición especial si no cuenta con acceso a varias formas de transporte público, tales como terrestre, fluvial o aéreo, dependiendo de las características geográficas de su territorio.

**Frecuencia del transporte público:** Para tener una adecuada accesibilidad de las zonas dentro del territorio de la comuna es importante tener transporte público pero también con una frecuencia que permita a sus habitantes acceder de manera regular y periódica a los servicios públicos y privados de la comuna, provincia



o región. Si no existe una adecuada frecuencia de los medios de transporte público disponibles para los habitantes de la localidad

**Caminos pavimentados:** La existencia de caminos sin pavimentar genera dificultades en el acceso de la comunidad a centros de servicios y comercio en la respectiva comuna, situación que se agrava en los meses de invierno cuando los caminos secundarios que no están pavimentados se deterioran por la lluvia y en ocasiones aíslan a los habitantes de ciertas localidades. Por ello, el conocer la proporción de caminos pavimentados que conectan la localidad con la cabecera municipal permite determinar la condición de mayor o menor accesibilidad de la localidad dentro de la comuna.

## **Población**

La dimensión de población contempla indicadores sobre el número de habitantes, la densidad de la población en el territorio, la tasa de población rural y la tasa de población indígena que existe en el respectivo territorio y que se describen a continuación.

**Número de habitantes:** Las zonas especiales tienen como característica principal la escasa población que las habita, por lo que éste es uno de los indicadores que puede determinar la condición de especial de una determinada localidad. Mientras menos población habite una localidad, ésta tendrá mayores condiciones que la hace especial.

**Densidad:** La cantidad de habitantes por kilómetro cuadrado es otro de los indicadores que refleja las características de la población que habita una zona especial. En este sentido, mientras menos densidad poblacional tenga el territorio, la localidad estará en una situación especial mayor con respecto a las zonas que muestran una mayor densidad.

**Tasa de población rural:** Las zonas que presentan mayor proporción de población rural son generalmente más dispersas lo que produce mayores niveles de aislamiento ya que es más difícil acceder a la red de comunicación comunal y por consiguiente a los servicios que se entregan en la cabecera comunal, en la provincia y la región.

**Tasa de población indígena:** Localidades con altas tasas de población indígena representan una condición especial debido a las características culturales de las diferentes etnias que la habitan y las dificultades que tienen los servicios públicos, en general, y una política pública regional, en particular, para entregar una oferta de servicios culturalmente pertinentes. Lo anterior, se hace más evidente a partir de las exigencias que establece al aparato público la entrada en vigencia, el 15 de septiembre del año 2009, del Convenio 169 de la Organización Internacional del Trabajo sobre Pueblos Indígenas y tribales en Países Independientes. En particular, por las exigencias que establece en convenio sobre los derechos que tiene los pueblos indígenas en participar en la formulación, aplicación y evaluación de planes y programas de desarrollo nacional y



regional susceptibles de afectarles directamente y en la adopción de decisiones en organismos administrativos responsables de políticas y programas que les conciernen.<sup>1</sup>

### **Acceso a Servicios Básicos y Presencia del Sector Público**

Esta dimensión considera, por una parte, la disponibilidad por parte de la población que habita las localidades del acceso a servicios básicos, tales como comunicaciones, agua potable, electricidad, salud y educación, así como otros servicios públicos que son importantes para el desarrollo de las personas y las familias.

**Comunicaciones:** El acceso a las comunicaciones es un elemento importante al momento de evaluar las condiciones de calidad vida de las comunidades. Estar conectado permite, en parte, reducir el grado de aislamiento que tienen estas comunidades. Esta medición se realiza de acuerdo a la disponibilidad de las familias de la localidad de televisores, radio e Internet.

**Agua potable:** El acceso al agua potable es el elemento fundamental para permitir el doblamiento de ciertos territorios o localidades. Por ello, en localidades donde este elemento escasea se hace más difícil la permanencia de la población, situándola en una condición de carencia vital.

**Electrificación:** El acceso a la electrificación en las diversas zonas de las comunas permite a sus habitantes el uso de los aparatos de comunicaciones, tales como televisor, radio y computador, y adicionalmente mejora la calidad de vida, a través del uso de la iluminación. Una comunidad que no tenga acceso a la electrificación estará limitada en condición especial mayor.

**Salud:** Este indicador se establece para determinar el acceso de la población a servicios de salud desde el lugar de origen a los centros de salud disponibles en la comuna y provincia. Los habitantes que se encuentran más cerca de los centros de salud estarán en mejores condiciones que quienes se encuentran en sectores más aislados, estando las localidades donde habitan estos últimos en una situación más especial. Para este cálculo se utiliza la georreferenciación desde el lugar de origen a los centros de salud (georreferenciados) que se encuentran en la comuna y el resto de la provincia y región.

**Educación:** El acceso a la educación es un aspecto relevante para el desarrollo de las comunas y sus habitantes. Dado la obligatoriedad que existe en el país para la enseñanza básica, en todas las localidades existen establecimientos educacionales. No obstante, el acceso a éstos es en ocasiones difícil y aquellas localidades que están más distantes de los establecimientos educacionales de enseñanza básica y media

---

<sup>1</sup>Es importante señalar en este punto que en opinión de equipo consultor y de acuerdo a los términos del Convenio 169 de la OIT, las comunidades indígenas de las comunas que son parte de esta consultoría deberían participar activamente en el proceso de formulación de la política regional sobre territorios y zonas especiales que da origen a esta consultoría. Para ello se debería contemplar un mecanismo específico de participación de las organizaciones indígenas de las respectivas comunas o de los niveles provinciales o regionales, dejando constancia y medios de verificación de la forma de participación de las comunidades y sus representantes.





POLÍTICA REGIONAL PARA EL DESARROLLO DE LOCALIDADES AISLADAS  
DIVISIÓN DE PLANIFICACIÓN Y DESARROLLO REGIONAL  
GOBIERNO REGIONAL DE LOS LAGOS

---

estarán más desfavorecidas. Este indicador se calcula a través de determinar las distancias entre las localidades y los establecimientos educacionales de enseñanza básica y media de las comunas.

**Servicios públicos:** El acceso a servicios públicos que son usados regularmente por los habitantes de las localidades es otro indicador de la situación especial en la que se encuentran algunas localidades dentro de la comuna. Mientras más lejos esté la localidad de estos servicios será más difícil para sus habitantes lograr un mayor desarrollo. Los servicios que se consideran relevantes para el nivel local son el Servicio de Impuestos Internos, FONASA, Servicio de Registro Civil e Identificación, INDAP, FOSIS, Instituto de Previsión Social, y Banco Estado. El cálculo de las distancias de desplazamiento desde las diferentes localidades a estos servicios se hace utilizando las herramientas de análisis de redes y georreferenciación dado por el programa de Sistema de Información geográfica ArcGis.



## **CAPITULO II**

### **PROCESO DE IDENTIFICACIÓN DE LOCALIDADES**

En este capítulo se presenta la identificación de las localidades aisladas a partir de una síntesis de variables que fueron recopilados desde los equipos municipales de la Región. Esta identificación, desde la perspectiva de los territorios, se realizó mediante visitas a las comunas donde se sostuvieron entrevistas con alcaldes y/o directivos municipales

En las entrevistas con los alcaldes, se hizo un primer acercamiento a la visión que se tiene en el territorio sobre sus problemas y necesidades. Se exploró con ellos y directivos municipales cuáles eran las localidades aisladas y los problemas presentes cada una de ellas.

Con los antecedentes analizados se estableció un diagnóstico preliminar que sirvió de base para el planteamiento de medidas orientadas a reducir la condición de aislamiento de la población.



El citado diagnóstico fue complementado y actualizado con una nueva consulta solicitada por el Consejo Regional, donde a través de una jornada de trabajo y de la formalización vía oficio, se solicitó verificar el listado propuesto y su nivel prioridad en la planificación comunal.

A partir de esta información, se genera un listado de 159 localidades categorizadas, pertenecientes a 25 comunas de las 4 provincias de la región de Los Lagos.

Los antecedentes diagnósticos iniciales emanan de diversos estudios desde la perspectiva del concepto de aislamiento entendido como la condición de desventaja, los cuales se sintetizan en el diagrama siguiente.



## Antecedentes diagnósticos.



### Criterios considerados para la definición de localidad aisladas.

#### a. Aislamiento

Al hablar de aislamiento estamos haciendo referencia a la distancia que media entre la población de las localidades aisladas con los principales centro poblados, los cuales concentran los principales servicios como la salud, educación, oficinas públicas, sector financiero, mercados, entre otros.

La tabla N°1 muestra las localidades que se encuentran a más de 100 kilómetros de los principales centros como son Osorno, Puerto Montt y Castro. Cabe destacar que se ha omitido las localidades pertenecientes a la provincia de Palena ya que se ha considerado como principal centro urbano Puerto Montt y en consecuencia toda la población estaría ubicada a más de 500 kilómetros.

En su mayoría la población de estas localidades debe enfrentar obstáculos geográficos relativamente importantes para acceder a los centros poblados con mayor dotación de servicios.



POLÍTICA REGIONAL PARA EL DESARROLLO DE LOCALIDADES AISLADAS  
 DIVISIÓN DE PLANIFICACIÓN Y DESARROLLO REGIONAL  
 GOBIERNO REGIONAL DE LOS LAGOS

TABLA N°1: AISLAMIENTO  
 DISTANCIA DE LAS LOCALIDADES DE LOS PRINCIPALES CENTROS POBLADOS

| COMUNA    | LOCALIDAD                 | DISTANCIA A LOS PRINCIPALES CENTROS POBLADOS PROVINCIALES KM. |              |        |
|-----------|---------------------------|---|--------------|--------|
|           |                           | OSORNO  | PUERTO MONTT | CASTRO |
| Purranque | Manquemapu                | 132   |              |        |
| Purranque | San Pedro                 | 122   |              |        |
| Rio Negro | Caleta Huellehue          | 106   |              |        |
| Purranque | Collihuinco               | 102   |              |        |
| Cochamo   | 2° Corral                 |   | 282          |        |
| Cochamo   | Paso El León              |   | 244          |        |
| Cochamo   | Torr., Vidal y Los Morros |   | 219          |        |
| Fresia    | Punta Capitanes           |   | 141          |        |
| Cochamo   | 1° Corral                 |   | 198          |        |
| Cochamo   | Las Rosas                 |   | 193          |        |
| Cochamo   | Valle Ventisqueros        |   | 192          |        |
| Cochamo   | Las Rocas                 |   | 192          |        |
| Cochamo   | Valle El Frio             |   | 189          |        |
| Cochamo   | El Steffens               |   | 189          |        |
| Fresia    | Llico Bajo                |   | 108          |        |
| Fresia    | Ñapeco                    |   | 106          |        |
| Fresia    | Mañio - Ilico             |   | 101          |        |
| Quellón   | Inio                      |   |              | 155    |
| Queilen   | Aulen                     |   |              | 111    |
| Quellón   | Chaulin                   |   |              | 111    |
| Queilen   | Paildad                   |   |              | 109    |
| Queilen   | Pureo                     |   |              | 103    |

Fuente: División de Planificación Gobierno Regional de Los Lagos



POLÍTICA REGIONAL PARA EL DESARROLLO DE LOCALIDADES AISLADAS  
DIVISIÓN DE PLANIFICACIÓN Y DESARROLLO REGIONAL  
GOBIERNO REGIONAL DE LOS LAGOS

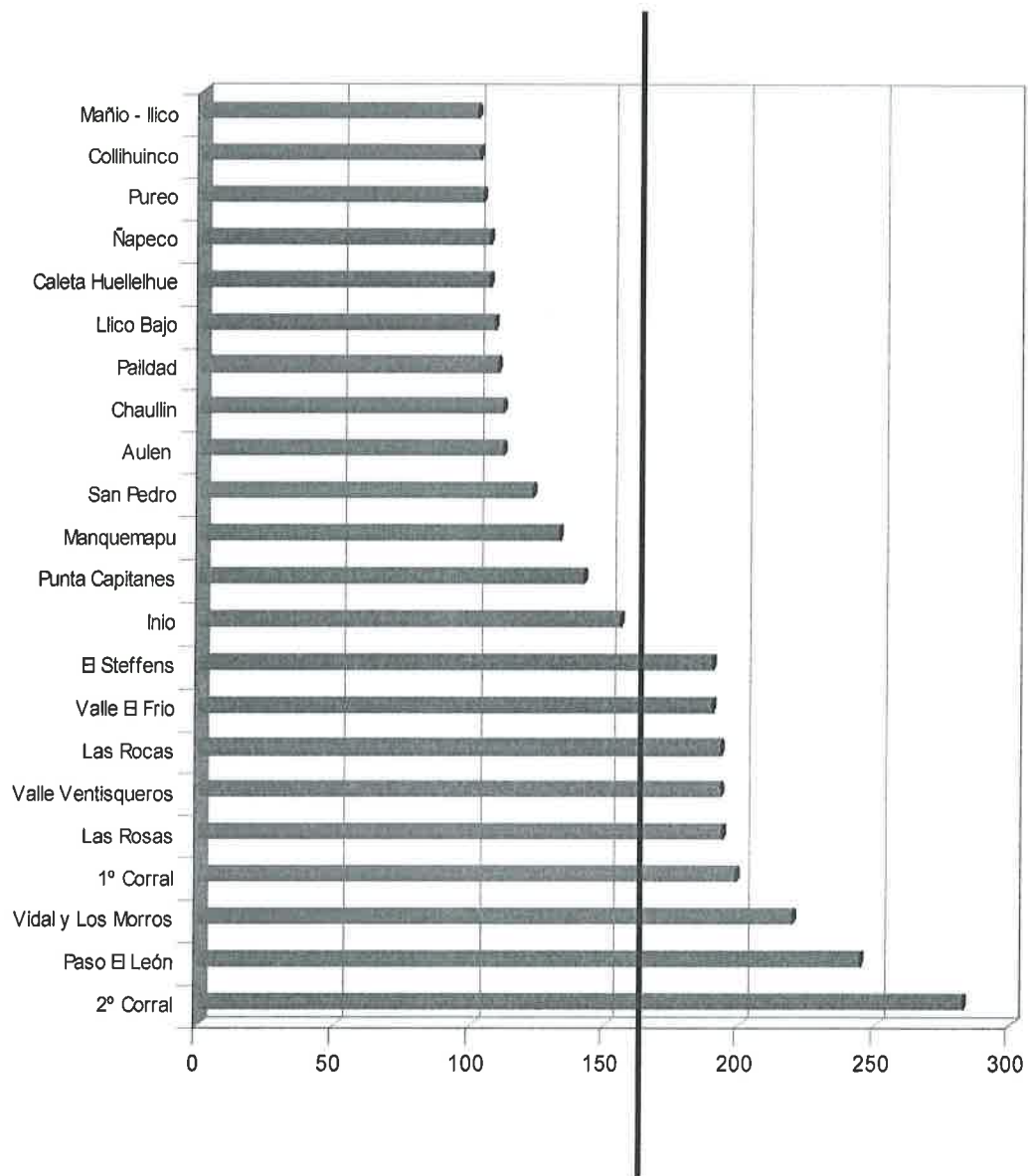



POLÍTICA REGIONAL PARA EL DESARROLLO DE LOCALIDADES AISLADAS  
DIVISIÓN DE PLANIFICACIÓN Y DESARROLLO REGIONAL  
GOBIERNO REGIONAL DE LOS LAGOS

**b. Lejanía**

Se ha considerado la lejanía como la distancia que media entre la localidad y el centro poblado de la comuna a la cual pertenece. En el cuadro N°2 se presentan las localidades que se encuentran a más de 60 kilómetros del principal centro poblado de su comuna. En la misma tabla se observa que las comunas de Cochamó, Purranque, Río Negro, Fresia, Quellón, Queilen, Chonchi, Futaleufú y Chaitén concentran las localidades con mayor lejanía del total de localidades analizadas y, en consecuencia parte de su población esta obligada a recorrer distancias que superan los 60 kilómetros con un limitado potencial de accesibilidad, debido a la ausencia de infraestructura de transportes o a la falta de servicios de transportes.

TABLA N°2: LEJANÍA  
DISTANCIA DE LAS LOCALIDADES DEL CENTRO COMUNAL KM.

| COMUNA    | LOCALIDAD                      | DISTANCIA AL CENTRO POBLADO DE LA COMUNA KM. |
|-----------|--------------------------------|--|
| Purranque | Manquemapu                     | 90   |
| Purranque | San Pedro                      | 80   |
| Río Negro | Caleta Huellehue               | 70   |
| Purranque | Collihuinco                    | 60   |
| Río Negro | Pichi Huilma                   | 60   |
| Río Negro | Caleta Condor                  | 60   |
| Cochamo   | 2° Corral                      | 150  |
| Cochamo   | Paso El León                   | 112  |
| Cochamo   | Torrentoso, Vidal y Los Morros | 87   |
| Fresia    | Punta Capitanes                | 75   |
| Cochamo   | 1° Corral                      | 66   |
| Cochamo   | Las Rosas                      | 61   |
| Cochamo   | Valle Ventisqueros             | 60   |
| Cochamo   | Las Rocas                      | 60   |
| Quellón   | Inio                           | 68   |
| Queilen   | Aulen                          | 45   |
| Chonchi   | Cole Cole                      | 45   |
| Chonchi   | Rahue                          | 45   |
| Queilen   | Paildad                        | 43   |
| Queilen   | Pureo                          | 37   |
| Chaitén   | Villa Vanguardia               | 75   |
| Chaitén   | Loyola - Chana                 | 65   |
| Chaitén   | Ayacara                        | 64   |
| Futaleufu | Río Chico                      | 60   |



POLÍTICA REGIONAL PARA EL DESARROLLO DE LOCALIDADES AISLADAS  
DIVISIÓN DE PLANIFICACIÓN Y DESARROLLO REGIONAL  
GOBIERNO REGIONAL DE LOS LAGOS

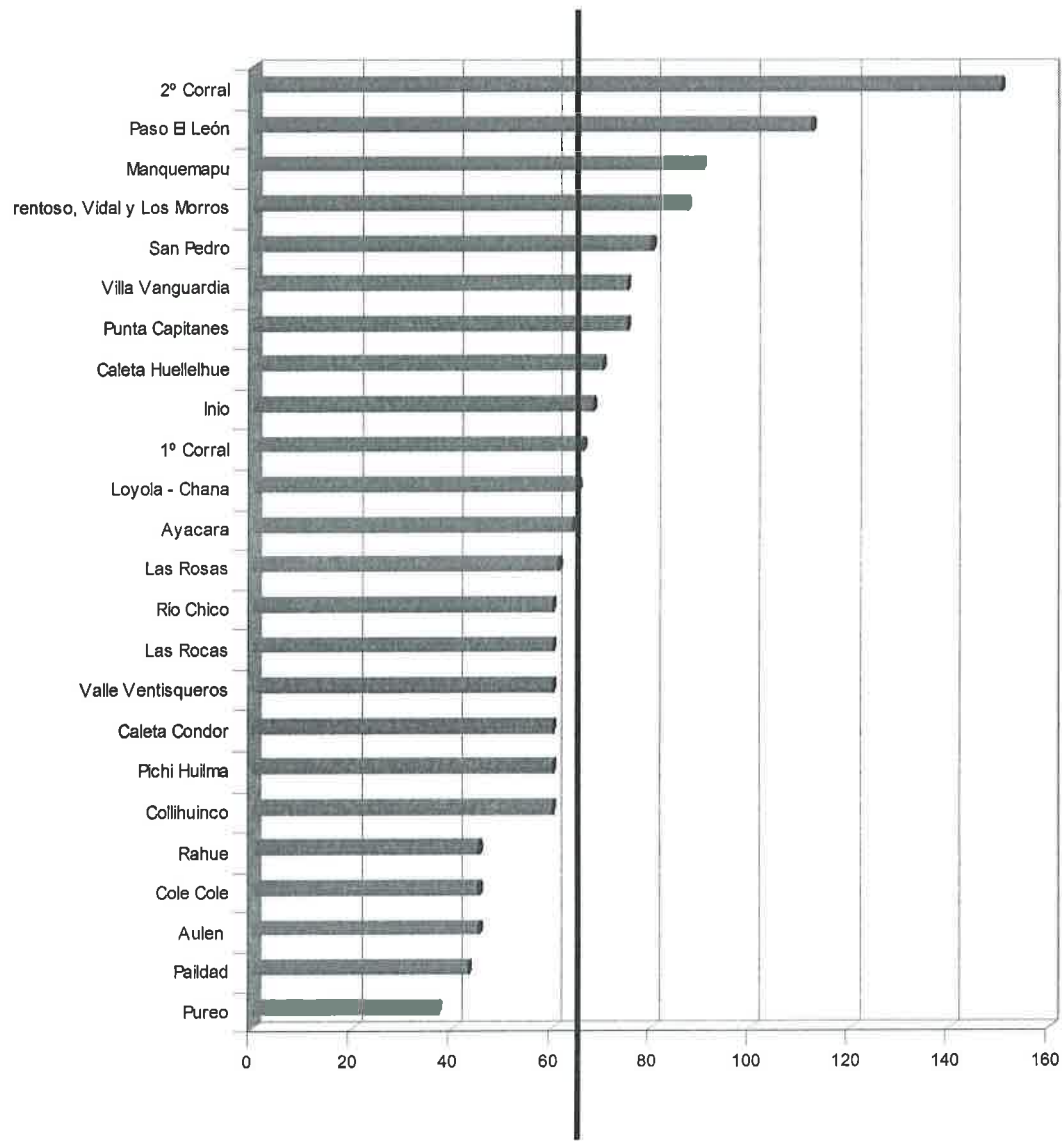





**c. Costo**

El costo se ha considerado como el tiempo promedio que necesita la población de la localidad para trasladarse al principal centro poblado comunal.

| Comuna  | Localidad                      | Tiempo de Traslado (Hrs.) |
|---------|--------------------------------|---------------------------|
| Cochamo | Paso El León                   | 15:00                     |
| Cochamo | Torrentoso, Vidal y Los Morros | 14:00                     |
| Fresia  | Punta Capitanes                | 10:00                     |
| Cochamo | Valle Ventisqueros             | 9:15                      |
| Cochamo | 2º Corral                      | 7:00                      |
| Cochamo | Valle El Frio                  | 6:00                      |
| Chaitén | Ayacara                        | 7:00                      |
| Chaitén | Loyola - Chana                 | 6:00                      |
| Palena  | El Azul                        | 6:00                      |
| Palena  | El Diablo                      | 5:15                      |
| Quemchi | I. Butachauques                | 7:00                      |
| Quellón | Inio                           | 6:00                      |



POLÍTICA REGIONAL PARA EL DESARROLLO DE LOCALIDADES AISLADAS  
DIVISIÓN DE PLANIFICACIÓN Y DESARROLLO REGIONAL  
GOBIERNO REGIONAL DE LOS LAGOS

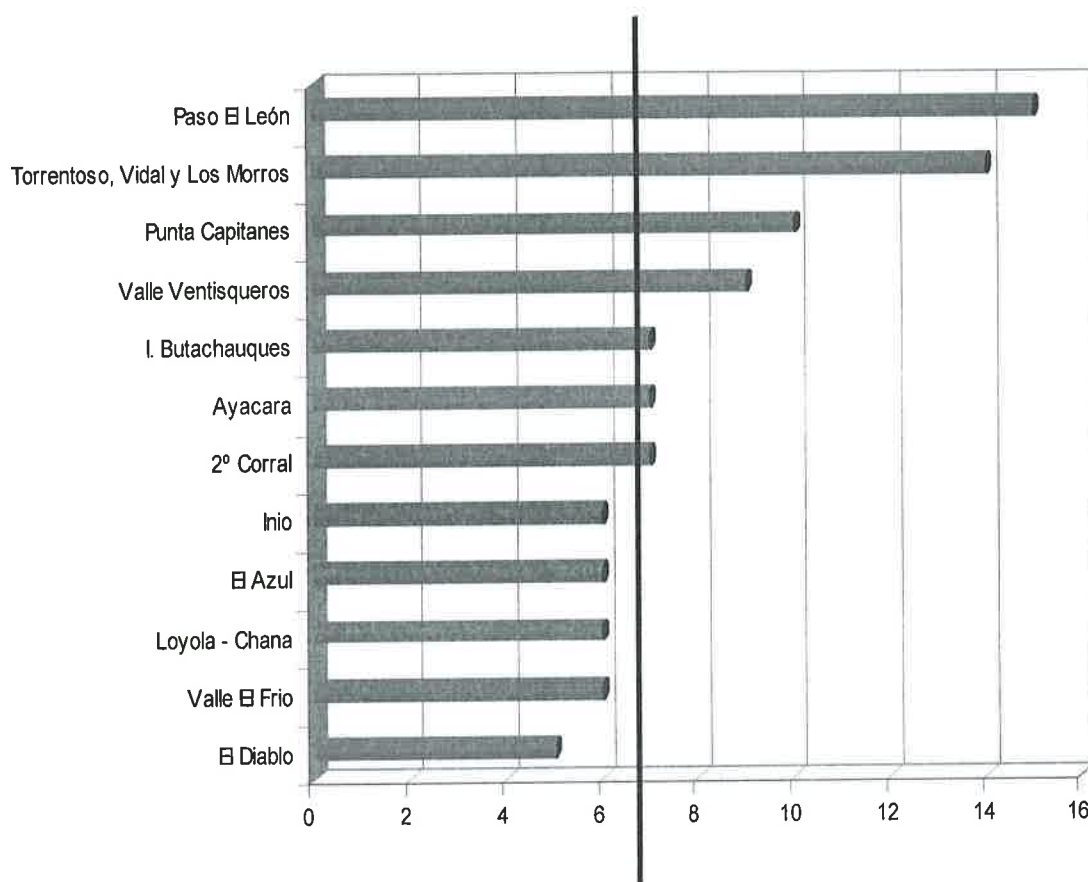



POLÍTICA REGIONAL PARA EL DESARROLLO DE LOCALIDADES AISLADAS  
DIVISIÓN DE PLANIFICACIÓN Y DESARROLLO REGIONAL  
GOBIERNO REGIONAL DE LOS LAGOS

**LOCALIDADES AISLADAS - PROVINCIA OSORNO**

El mapa que se presenta en la figura siguiente indica la población estimada de las localidades aisladas, identificadas a partir de los equipos municipales.

| Comuna               | Localidad              | Población    |
|----------------------|------------------------|--------------|
| Osorno               | Forrahue               | 450          |
| Osorno               | Las quemas (centro)    | 405          |
| Osorno               | Pelleco                | 400          |
| Osorno               | Cancha Larga           | 120          |
| Osorno               | Pichi Damas            | 60           |
| Osorno               | Agua Buena             | 50           |
| Osorno               | Tacamo Alto            | 45           |
| Osorno               | Pucoihue               | 15           |
| Purranque            | Sajonia                | 256          |
| Purranque            | Collihuinco            | 240          |
| Purranque            | La Naranja             | 240          |
| Purranque            | Manquemapu             | 200          |
| Purranque            | San Pedro              | 160          |
| Rio Negro            | Pichi Huilma           | 200          |
| Rio Negro            | Caleta Condor          | 200          |
| Rio Negro            | Caleta Huellelhue      | 100          |
| Rio Negro            | Millantue - Las Minas  | 80           |
| San Juan de la costa | Caleta manzano         | 60           |
| San Juan de la costa | Casa de Lata           | 46           |
| San Juan de la costa | La Barra               | 42           |
| San Juan de la costa | Trafunco los Bados     | 40           |
| San Juan de la costa | Pilfuco                | 40           |
| San Juan de la costa | Caleta Milagro y Costa | 32           |
| San Pablo            | Currimahuida           | 180          |
| San Pablo            | La junta               | 125          |
| San Pablo            | Cofalmo                | 93           |
| San Pablo            | Rauquemo               | 30           |
|                      | <b>Total Población</b> | <b>3.909</b> |



POLÍTICA REGIONAL PARA EL DESARROLLO DE LOCALIDADES INSULARES  
DIVISIÓN DE PLANIFICACIÓN Y DESARROLLO REGIONAL  
GOBIERNO REGIONAL DE LOS LAGOS





### LOCALIDADES AISLADAS - PROVINCIA LLANQUIHUE

El mapa que se presenta en la figura siguiente indica la población estimada de las localidades aisladas, identificadas a partir de los equipos municipales

| Comuna       | Localidad                      | Población |
|--------------|--------------------------------|-----------|
| Calbuco      | Isla Huar                      | 1.400     |
| Calbuco      | Isla Chidhuapi                 | 402       |
| Calbuco      | Isla HuapiAbtao                | 359       |
| Calbuco      | Isla Tabón                     | 359       |
| Calbuco      | Isla Quellín                   | 356       |
| Calbuco      | Pureo                          | 193       |
| Calbuco      | Los Pinis                      | 144       |
| Calbuco      | Isla Quenu                     | 139       |
| Calbuco      | Isla Tautil                    | 36        |
| Cochamo      | Paso El León                   | 100       |
| Cochamo      | Torrentoso, Vidal y Los Morros | 80        |
| Cochamo      | Valle El Frio                  | 80        |
| Cochamo      | 2° Corral                      | 72        |
| Cochamo      | Las Rocas                      | 45        |
| Cochamo      | Las Rosas                      | 45        |
| Cochamo      | Valle Ventisqueros             | 40        |
| Cochamo      | 1° Corral                      | 32        |
| Cochamo      | El Steffens                    | 12        |
| Fresia       | Parga                          | 1.200     |
| Fresia       | Mañio - Ilico                  | 600       |
| Fresia       | Esperanza                      | 93        |
| Fresia       | Ñapeco                         | 80        |
| Fresia       | Llico Bajo                     | 40        |
| Fresia       | Peuchen                        | 35        |
| Fresia       | Punta Capitanes                | 24        |
| Mauñín       | Puerto Godoy                   | 120       |
| Mauñín       | Cumbre del Barro               | 120       |
| Mauñín       | Península Amortajado           | 100       |
| Mauñín       | Quenuir Bajo                   | 100       |
| Puerto Varas | Peulla                         | 256       |
| Puerto Varas | Cayetue                        | 48        |
| Puerto Varas | Valle esperanza                | 30        |



POLÍTICA REGIONAL PARA EL DESARROLLO DE LOCALIDADES AISLADAS  
DIVISIÓN DE PLANIFICACIÓN Y DESARROLLO REGIONAL  
GOBIERNO REGIONAL DE LOS LAGOS

---

|  |                        |              |
|--|------------------------|--------------|
|  | <b>Total Población</b> | <b>6.740</b> |
|--|------------------------|--------------|

Handwritten signature or initials.

POLÍTICA REGIONAL PARA EL DESARROLLO DE LOCALIDADES AISLADAS  
DIVISIÓN DE PLANIFICACIÓN Y DESARROLLO REGIONAL  
GOBIERNO REGIONAL DE LOS LAGOS

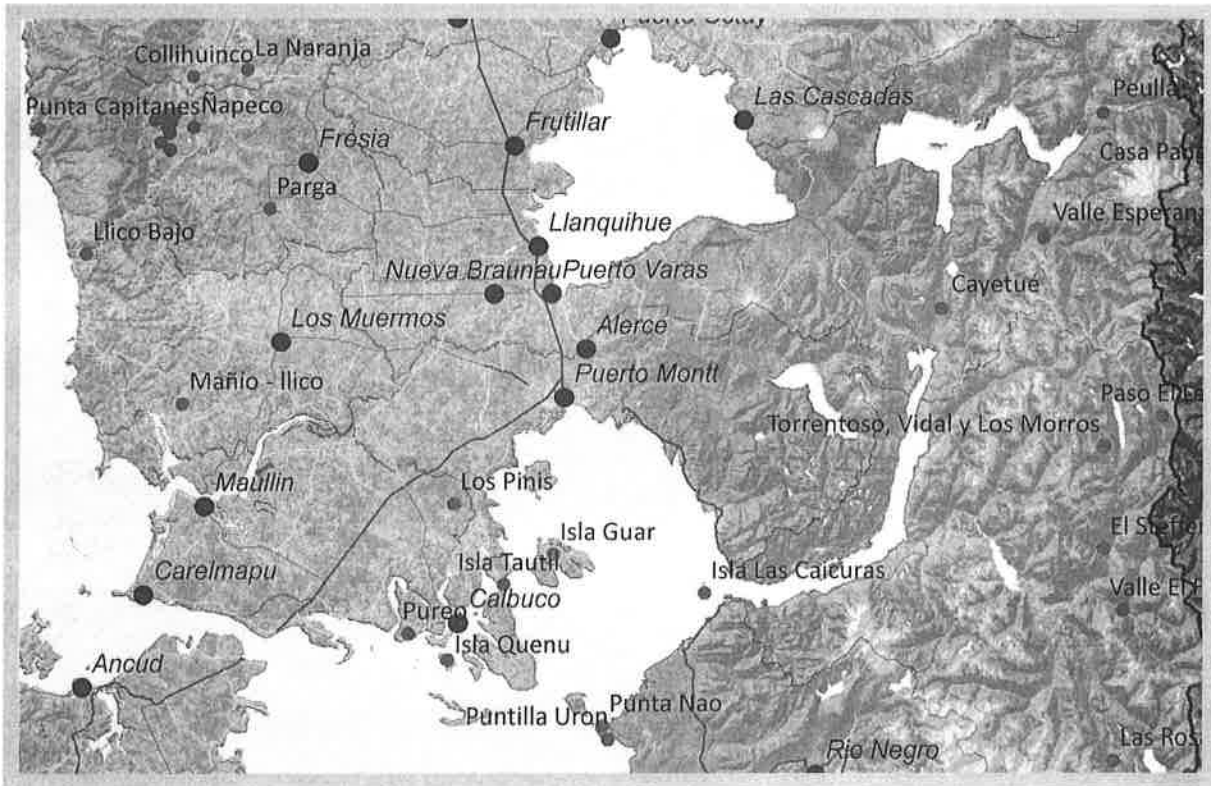



### LOCALIDADES AISLADAS - PROVINCIA PALENA

El mapa que se presenta en la figura siguiente indica la población estimada de las localidades aisladas, identificadas a partir de los equipos municipales.

| Comuna    | Localidad         | Población |
|-----------|-------------------|-----------|
| Chaitén   | Isla Desertoers   | 675       |
| Chaitén   | Loyola - Chana    | 600       |
| Chaitén   | Buill             | 323       |
| Chaitén   | Ayacara           | 269       |
| Chaitén   | Poyo              | 131       |
| Chaitén   | Reldehue          | 120       |
| Chaitén   | Casa de pesca     | 118       |
| Chaitén   | Chumelden         | 78        |
| Chaitén   | Huequi norte      | 76        |
| Chaitén   | Huequi sur        | 70        |
| Chaitén   | Chulao            | 62        |
| Chaitén   | Bahía pumalín     | 33        |
| Chaitén   | Villa Vanguardia  | 16        |
| Chaitén   | Auchemo           | 10        |
| Chaitén   | Quetre            | 9         |
| Futaleufu | Las Escalas       | 72        |
| Futaleufu | La Dificultad     | 32        |
| Futaleufu | Azul Interior     | 12        |
| Futaleufu | Río Chico         | 10        |
| Hualaihue | Punta Nao         | 148       |
| Hualaihue | Isla Llancahue    | 108       |
| Hualaihue | Puntilla Uron     | 54        |
| Hualaihue | Isla Llanchid     | 50        |
| Hualaihue | Isla Malomacum    | 31        |
| Hualaihue | Isla Las Caicuras | 25        |
| Hualaihue | Quildaco Alto     | 25        |
| Hualaihue | Isla los Toros    | 18        |
| Palena    | El Tranquilo      | 200       |
| Palena    | El Diablo         | 100       |





POLÍTICA REGIONAL PARA EL DESARROLLO DE LOCALIDADES AISLADAS  
 DIVISIÓN DE PLANIFICACIÓN Y DESARROLLO REGIONAL  
 GOBIERNO REGIONAL DE LOS LAGOS

|        |                        |              |
|--------|------------------------|--------------|
| Palena | El Aceite              | 60           |
| Palena | El Tigre               | 60           |
| Palena | El Azul                | 40           |
|        | <b>Total Población</b> | <b>3.635</b> |

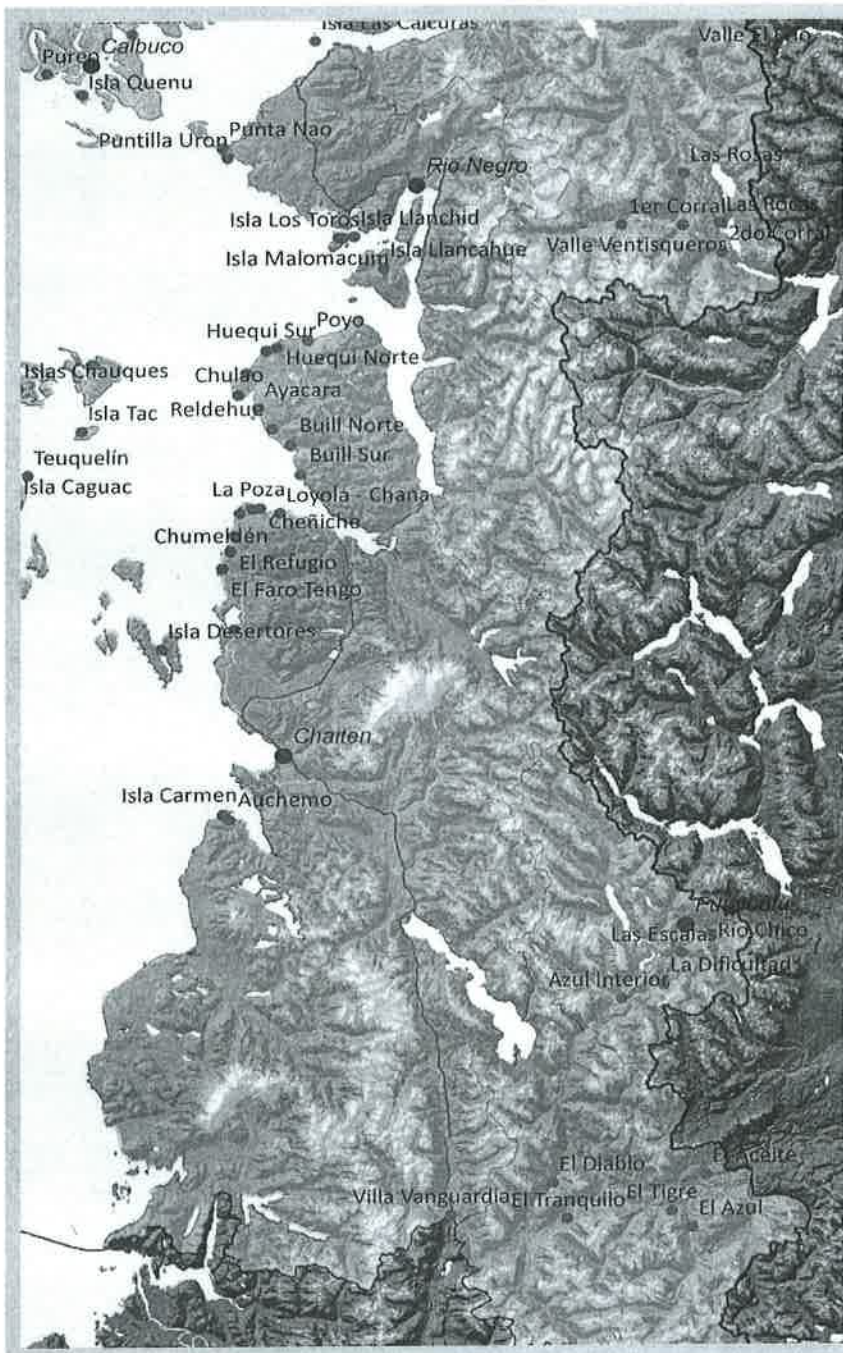



### LOCALIDADES AISLADAS PROVINCIA CHILOÉ

El mapa que se presenta en la figura siguiente indica la población estimada de las localidades aisladas, identificadas a partir de los equipos municipales.

| Comuna          | Localidad               | Población |
|-----------------|-------------------------|-----------|
| Ancud           | Duatao                  | 590       |
| Ancud           | Aguas Buenas            | 538       |
| Ancud           | Cogomó                  | 492       |
| Ancud           | Chepu                   | 405       |
| Ancud           | Guabun                  | 360       |
| Ancud           | Punta Arenas            | 350       |
| Ancud           | Linao La Tiza           | 150       |
| Castro          | Isla Quehui             | 856       |
| Castro          | Isla Chelín             | 320       |
| Chonchi         | Cole Cole               | 304       |
| Chonchi         | Rahue                   | 80        |
| Curaco de Velez | San Javier - Chanhuitad | 120       |
| Curaco de Velez | Diañ                    | 80        |
| Curaco de Velez | Palqui                  | 60        |
| Dalcahue        | Alcaldes de Illaullao   | 151       |
| Dalcahue        | Butalcura               | 131       |
| Dalcahue        | Villauquina             | 108       |
| Dalcahue        | Carihueico              | 80        |
| Dalcahue        | Las Petas               | 80        |
| Dalcahue        | El prado                | 56        |
| Dalcahue        | Tenaún los molinos      | 424       |
| Dalcahue        | El Pozuelo              | 38        |
| Dalcahue        | San Pedro               | 24        |
| Dalcahue        | Petraco                 | 3         |
| Puqueldón       | Aldachildo              | 630       |
| Puqueldón       | Liucura                 | 541       |
| Puqueldón       | Detif                   | 440       |
| Puqueldón       | Puchilco                | 179       |
| Puqueldón       | Lincay                  | 250       |
| Queilen         | Tranqui                 | 350       |
| Queilen         | Pureo                   | 176       |



POLÍTICA REGIONAL PARA EL DESARROLLO DE LOCALIDADES AISLADAS  
 DIVISIÓN DE PLANIFICACIÓN Y DESARROLLO REGIONAL  
 GOBIERNO REGIONAL DE LOS LAGOS

|                        |                  |               |
|------------------------|------------------|---------------|
| Queilen                | Paildad          | 112           |
| Queilen                | Acui             | 86            |
| Queilen                | Aulen            | 66            |
| Quellón                | Isla Cailin      | 700           |
| Quellón                | Isla Laitec      | 600           |
| Quellón                | Yaldad           | 384           |
| Quellón                | Isla Coldita     | 300           |
| Quellón                | Chaulin          | 210           |
| Quellón                | Inio             | 200           |
| Quellón                | Colonia Yungay   | 175           |
| Quellón                | Trincao          | 122           |
| Quellón                | Quilen           | 101           |
| Quellón                | Blanchard        | 100           |
| Quellón                | Cocauque         | 90            |
| Quellón                | Lago San Antonio | 75            |
| Quellón                | Piedra Blanca    | 71            |
| Quellón                | Chincol          | 65            |
| Quellón                | Incopulli        | 22            |
| Quellón                | Puerto Carmen    | 6             |
| Quellón                | Michailelo       | 6             |
| Quemchi                | I. Butachauques  | 765           |
| Quemchi                | Islas Chauques   | 685           |
| Quemchi                | Isla Caucahue    | 536           |
| Quemchi                | Isla Tac         | 350           |
| Quinchao               | Isla Meulin      | 739           |
| Quinchao               | Isla Chaulinec   | 653           |
| Quinchao               | Isla LinLin      | 527           |
| Quinchao               | Isla Alao        | 462           |
| Quinchao               | Isla Caguac      | 452           |
| Quinchao               | Isla Quenac      | 450           |
| Quinchao               | Isla Llingua     | 397           |
| Quinchao               | Teuquelin        | 38            |
| <b>Total Población</b> |                  | <b>17.911</b> |



POLÍTICA REGIONAL PARA EL DESARROLLO DE LOCALIDADES AISLADAS  
DIVISIÓN DE PLANIFICACIÓN Y DESARROLLO REGIONAL  
GOBIERNO REGIONAL DE LOS LAGOS

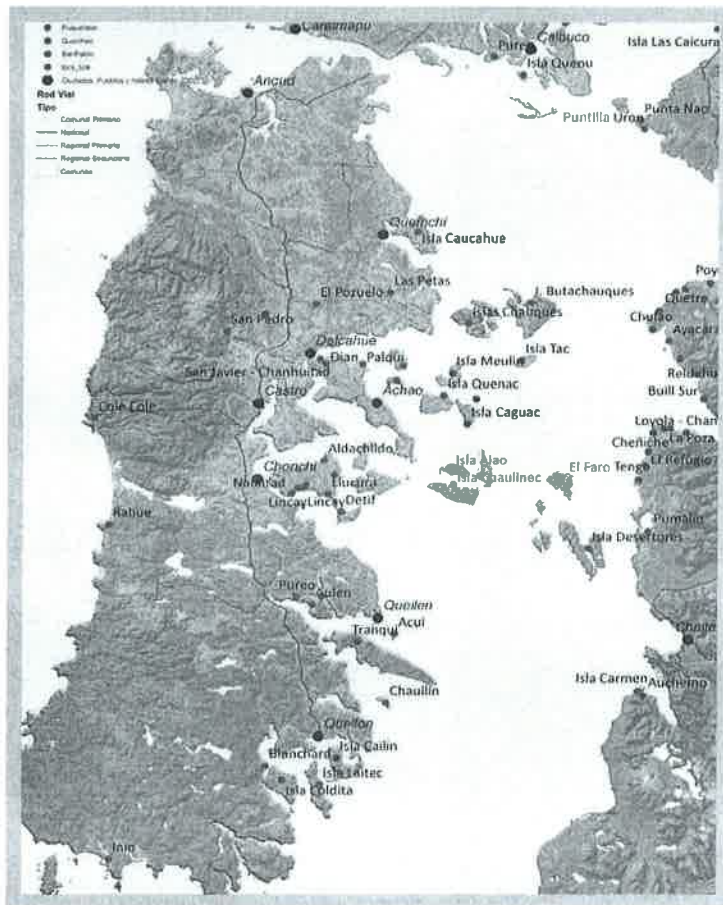

Es importante señalar en este punto que en opinión de equipo consultor y de acuerdo a los términos del Convenio 169 de la OIT, las comunidades indígenas de las comunas que son parte de esta consultoría deberían participar activamente en el proceso de formulación de la política regional sobre territorios y zonas especiales que da origen a esta consultoría. Para ello se debería contemplar un mecanismo específico de participación de las organizaciones indígenas de las respectivas comunas o de los niveles provinciales o regionales, dejando constancia y medios de verificación de la forma de participación de las comunidades y sus representantes



## CAPITULO III

### Operacionalización de la Política Regional para el Desarrollo de Localidades Aisladas

#### a. Objetivos de la política

Reducir los desequilibrios en asentamientos en condiciones de aislamiento físico y social, procurando acercar a todos los habitantes de la región a la red de oportunidades y posibilidades de desarrollo.

#### b. Objetivos específicos de la política

- Construir un plan de accesibilidad de mediano plazo para las zonas aisladas, priorizando comunas y localidades a intervenir integralmente con acciones multisectoriales.
- Incorporar un enfoque que permita la movilidad de las personas y carga de manera asequible, seguro, para toda la población en igualdad de condiciones.
- Definir la viabilidad de proyectos en infraestructura básica para las localidades aisladas, que faciliten el progreso social y económico de su población.
- Definir un enfoque que considere la movilidad de las personas con necesidades especiales, mujeres y niños.
- Replantear la proximidad de servicios de educación y salud integral a las personas que viven en localidades aisladas.
- El Gobierno Regional de Los Lagos pretende proporcionar, a través de la Política Pública Regional para el Desarrollo de Localidades Aisladas, marco de discusión con los diferentes sectores, con el fin de apalancar recursos nuevos a la Región.

#### c. Estrategia de Implementación y definición de situación inicial.

El Gobierno Regional de Los Lagos pretende proporcionar, a través de la Política Pública Regional para el Desarrollo de Localidades Aisladas, marco de discusión con los diferentes sectores, con el fin de apalancar recursos nuevos a la Región, en el marco de la temática.

Como situación inicial se definen tres puntos fundamentales que hoy proporciona la política:



POLÍTICA REGIONAL PARA EL DESARROLLO DE LOCALIDADES AISLADAS  
 DIVISIÓN DE PLANIFICACIÓN Y DESARROLLO REGIONAL  
 GOBIERNO REGIONAL DE LOS LAGOS

- Identificación y diagnóstico de localidades aisladas.
- Marco de acción, que proporciona los 5 ejes estratégicos de intervención.
- Unidad de gestión y coordinación para la implementación de la política pública regional.

En el

detalla

Identificación y diagnóstico de 159 localidades aisladas

**Consensuada y priorizada** con equipos municipales.

159 localidades  
 25 comunas  
 4 provincias

Criterios a partir de los cuales se define, condición de "aislado" en la Región.

Marco de acción con 5 ejes estratégicos

Plan de **accesibilidad** física y virtual de mediano plazo.

**Movilidad** asequible, segura e igualitaria para personas y carga.

**Infraestructura básica** para progreso social y económico.

Movilidad de personas con **necesidades especiales**.

Proximidad de servicios de **salud integral**.

Unidad de gestión y coordinación para la implementación de la Política Pública

**Dirección:** Intendente Regional

**Unidad de coordinación y gestión:** GORE-DIPLAN

**Unidad de apoyo estratégico:** URS Subdere.

**Comité Intersectorial** para un accionar coordinado e implementación.

**Entidad de control y seguimiento:** CORE - GORE

siguiente cuadro se esta información:

#### d. La Estructura de Gestión de la Política

La estructura de gestión contempla las siguientes entidades:

- **Dirección general**, en manos del Intendente Regional.
- **Unidad de coordinación, apoyo y de gestión**, cuya dirección está en manos de la División de Planificación del GORE. Esta unidad tendrá un equipo operativo donde sus integrantes son el equipo del Depto. de Planificación y OT de la DIPLAN, SUBDERE regional y los equipos técnicos de los



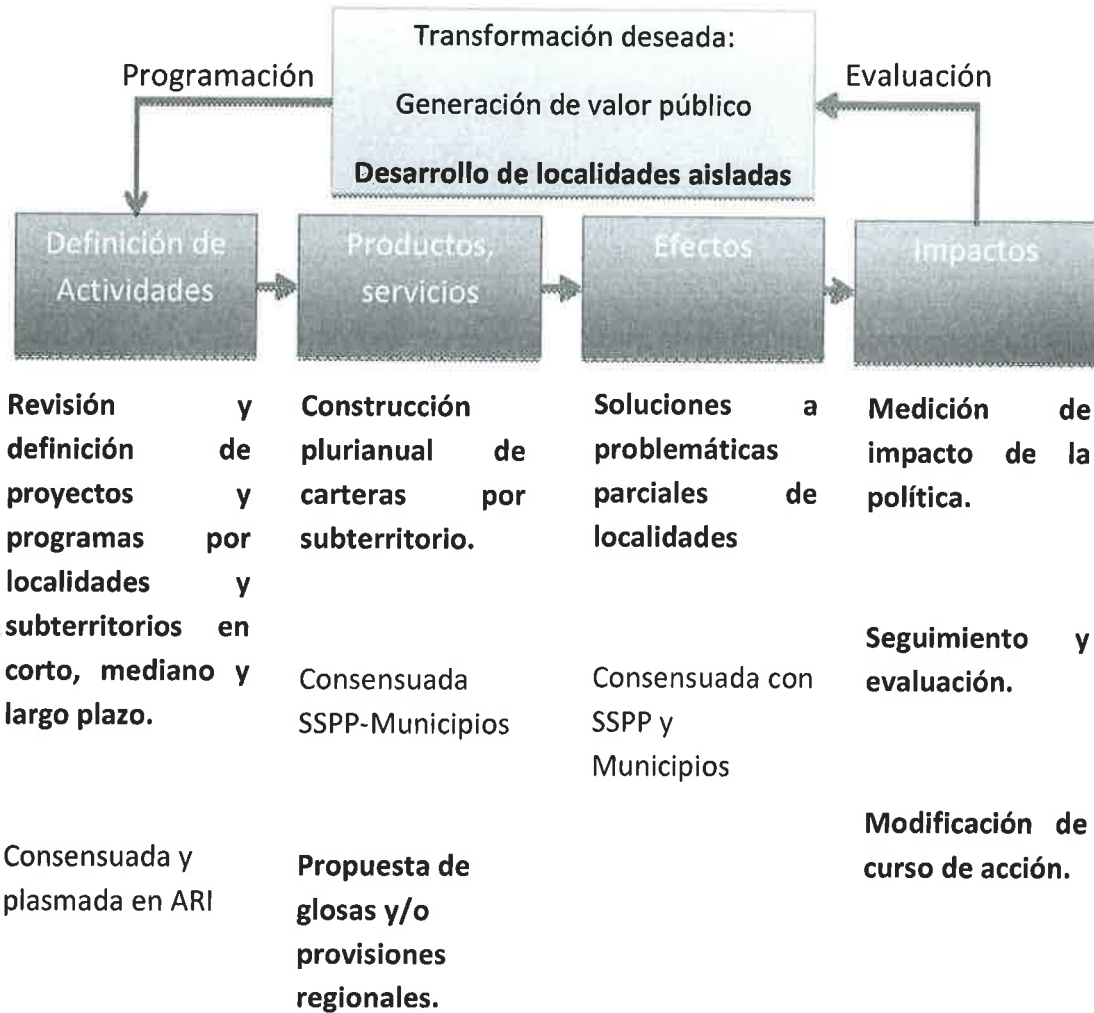

**f. Carta Gantt de la Política.**

A través del siguiente esquema se resume la temporización del Plan de trabajo para el desarrollo, implementación y seguimiento de la Política.



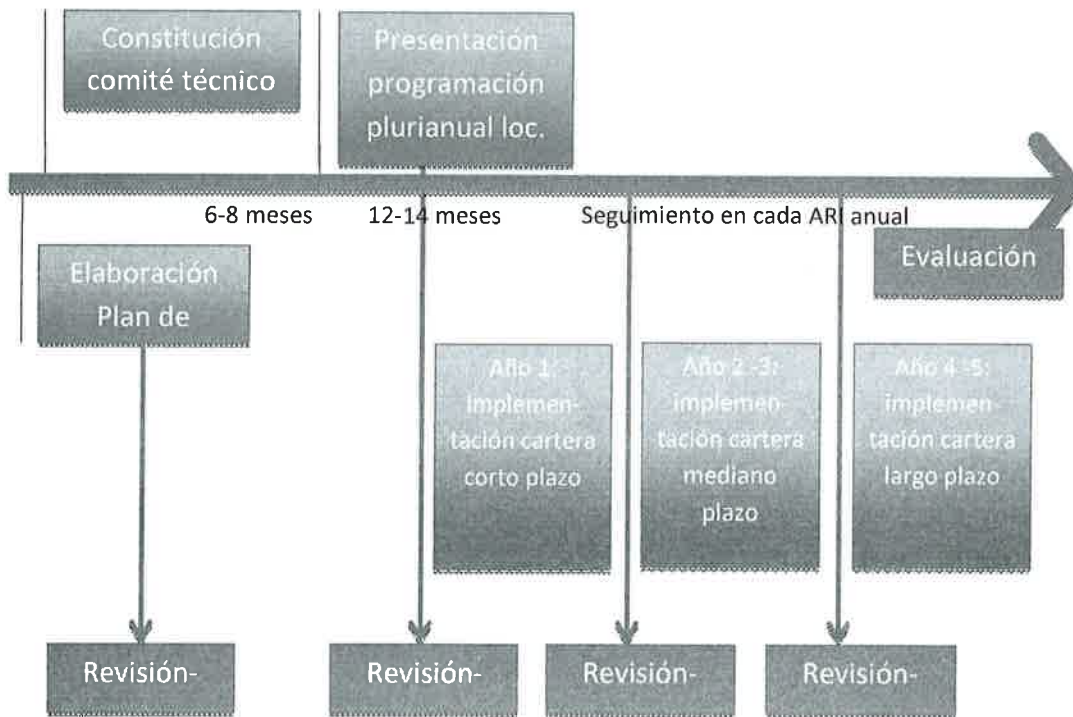

El seguimiento de Plan plurianual que emane del plan de trabajo para el Desarrollo de Localidades Aisladas, será verificado con las siguientes consideraciones y temporalidades:

- Mensualmente a través de una reunión del equipo intersectorial operativo.
- Trimestralmente se realizará una revisión por parte de la unidad de coordinación, gestión y seguimiento: (Comisión de Infraestructura y Ordenamiento territorial CORE, UR Subdere y División de Planificación GORE).
- Semestralmente se presentará al Comité Intersectorial titular los avances, problemas surgidos y evaluación de las acciones.
- Anualmente a través de la construcción del ARI Regional y de la revisión de las localidades incorporadas en las acciones de la Política.

#### g. Listado definitivo de Localidades Aisladas



POLÍTICA REGIONAL PARA EL DESARROLLO DE LOCALIDADES AISLADAS  
DIVISIÓN DE PLANIFICACIÓN Y DESARROLLO REGIONAL  
GOBIERNO REGIONAL DE LOS LAGOS

**LOCALIDADES AISLADAS PRIORIZACION 1**

| Comuna                | Provincia | Localidad           | Población     | Priorización |
|-----------------------|-----------|---------------------|---------------|--------------|
| Ancud                 | CHILE     | Quilco              | 590           | 1            |
| Ancud                 | CHILE     | Punta Arenas        | 350           | 1            |
| Calbuco               | LANQUILHE | Isla Quilín         | 350           | 1            |
| Calbuco               | LANQUILHE | Isla Huar           | 1.400         | 1            |
| Castro                | CHILE     | Isla Quemú          | 850           | 1            |
| Chaitén               | PALENA    | Refugio             | 40            | 1            |
| Chaitén               | PALENA    | Cana de Pisco       | 118           | 1            |
| Chaitén               | PALENA    | Bahía Pumañ         | 73            | 1            |
| Chaitén               | PALENA    | Loyola - Omas       | 600           | 1            |
| Chonchi               | CHILE     | Cole-Cole           | 308           | 1            |
| Chonchi               | CHILE     | Rahua               | 80            | 1            |
| Danco de Velaz        | CHILE     | Dof                 | 80            | 1            |
| DelaHue               | CHILE     | Villacura           | 100           | 1            |
| DelaHue               | CHILE     | Puerto              | 1             | 1            |
| DelaHue               | CHILE     | El Ponce            | 38            | 1            |
| Futaleufu             | PALENA    | El Espolon          |               | 1            |
| Futaleufu             | PALENA    | Las Estacas         | 73            | 1            |
| Futaleufu             | PALENA    | Isla Benchar        | 108           | 1            |
| Futaleufu             | PALENA    | Isla Urechid        | 50            | 1            |
| Futaleufu             | PALENA    | Isla Malmacum       | 31            | 1            |
| Futaleufu             | PALENA    | Isla San Calixto    | 25            | 1            |
| Futaleufu             | PALENA    | Isla San Tor        | 18            | 1            |
| Maulín                | LANQUILHE | La poza             | 150           | 1            |
| Maulín                | LANQUILHE | Puerto Gode         | 120           | 1            |
| Maulín                | LANQUILHE | Península Amotago   | 100           | 1            |
| Maulín                | LANQUILHE | Quemur Dajo         | 100           | 1            |
| Oceño                 | OSORN     | Fornhu              | 450           | 1            |
| Oceño                 | OSORN     | Las quemar (juncos) | 405           | 1            |
| Palena                | PALENA    | El Tranquilo        | 200           | 1            |
| Palena                | PALENA    | El Azul             | 40            | 1            |
| Puerto Varas          | LANQUILHE | Valle Esperanza     | 30            | 1            |
| Puqueldón             | CHILE     | Luzura              | 541           | 1            |
| Puqueldón             | CHILE     | Cerif               | 440           | 1            |
| Purranque             | OSORN     | Mangomapu           | 200           | 1            |
| Purranque             | OSORN     | San Pedro           | 160           | 1            |
| Quilón                | CHILE     | Piedra Blanca       | 71            | 1            |
| Quilón                | CHILE     | Isla Collin         | 700           | 1            |
| Quilón                | CHILE     | Isla Lake           | 600           | 1            |
| Quilón                | CHILE     | Isla Dakcha         | 200           | 1            |
| Quilón                | CHILE     | Isla                | 200           | 1            |
| Quemchi               | CHILE     | Isla Tac            | 350           | 1            |
| Quinchao              | CHILE     | Isla Chusilero      | 670           | 1            |
| Quinchao              | CHILE     | Isla Aiso           | 462           | 1            |
| Quinchao              | CHILE     | Isla Apico          |               | 1            |
| Rio Negro             | OSORN     | Caleta Condor       | 200           | 1            |
| Rio Negro             | OSORN     | Caleta Muelin       | 100           | 1            |
| <b>PRIORIZACION 1</b> |           | <b>19 COMUNAS</b>   | <b>18.832</b> |              |



POLÍTICA REGIONAL PARA EL DESARROLLO DE LOCALIDADES AISLADAS  
 DIVISIÓN DE PLANIFICACIÓN Y DESARROLLO REGIONAL  
 GOBIERNO REGIONAL DE LOS LAGOS

LOCALIDADES AISLADAS INFORMADAS PRIORITY 1

| Comuna            | Provincia  | Localidad            | Población    | Priorización |
|-------------------|------------|----------------------|--------------|--------------|
| Ancud             | CHILE      | Agua Oscura          | 536          | 1            |
| Ancud             | CHILE      | Duque                | 405          | 1            |
| Ancud             | CHILE      | Unco-La Tira         | 150          | 1            |
| Calbuco           | LLANQUIHUE | Isla Chiloqui        | 402          | 1            |
| Calbuco           | LLANQUIHUE | Isla Huapi Alto      | 150          | 1            |
| Calbuco           | LLANQUIHUE | Isla Tabón           | 159          | 1            |
| Calbuco           | LLANQUIHUE | Puerto               | 191          | 1            |
| Castro            | CHILE      | Isla Chaitín         | 110          | 1            |
| Chaitín           | PALENA     | Chumbeu              | 78           | 1            |
| Chaitín           | PALENA     | Auchame              | 10           | 1            |
| Chaitín           | PALENA     | Isla Desembarca      | 675          | 1            |
| Chaitín           | PALENA     | Villa Vanguardia     | 12           | 1            |
| Curico de Vetez   | CHILE      | Paiqui               | 60           | 1            |
| Dalcahue          | CHILE      | Bulacura             | 111          | 1            |
| Dalcahue          | CHILE      | El Grapo             | 56           | 1            |
| Dalcahue          | CHILE      | Ferrolin Isla Molino | 474          | 1            |
| Dalcahue          | CHILE      | Cerro Negro          | 80           | 1            |
| Dalcahue          | CHILE      | Las Flores           | 80           | 1            |
| Dalcahue          | CHILE      | San Pedro            | 14           | 1            |
| Puqueltú          | PALENA     | La Cruz Verde        | 12           | 1            |
| Puqueltú          | PALENA     | Azul Frío            | 12           | 1            |
| Puqueltú          | PALENA     | Río Chico            | 10           | 1            |
| Hualahue          | PALENA     | Punta Alta           | 148          | 1            |
| Hualahue          | PALENA     | Punta Urrut          | 54           | 1            |
| Hualahue          | PALENA     | Quilacá Alto         | 15           | 1            |
| Misón             | LLANQUIHUE | Cumbre del Barro     | 110          | 1            |
| Osorno            | OSORNO     | Pellico              | 400          | 1            |
| Osorno            | OSORNO     | Cerro Larga          | 110          | 1            |
| Osorno            | OSORNO     | Piedra Blanca        | 60           | 1            |
| Osorno            | OSORNO     | Agua Oscura          | 50           | 1            |
| Osorno            | OSORNO     | Puerto Alto          | 45           | 1            |
| Osorno            | OSORNO     | Puerto Viejo         | 15           | 1            |
| Palena            | PALENA     | El Diablo            | 100          | 1            |
| Puerto Varas      | LLANQUIHUE | Puerto               | 154          | 1            |
| Puqueldón         | CHILE      | Pudrillo             | 179          | 1            |
| Puqueldón         | CHILE      | Adelaida             | 60           | 1            |
| Purmanque         | OSORNO     | Colihueno            | 140          | 1            |
| Quefón            | CHILE      | Concepción           | 90           | 1            |
| Quefón            | CHILE      | Incipit              | 12           | 1            |
| Quefón            | CHILE      | Puerto Carmen        | 6            | 1            |
| Quefón            | CHILE      | Micha Bello          | 6            | 1            |
| Quefón            | CHILE      | Manchard             | 100          | 1            |
| Quinchao          | CHILE      | El Barichal          | 765          | 1            |
| Quinchao          | CHILE      | Fincafén             | 15           | 1            |
| Quinchao          | CHILE      | Isla Muelín          | 119          | 1            |
| Quinchao          | CHILE      | Isla Caguach         | 452          | 1            |
| Quinchao          | CHILE      | Isla Quena           | 450          | 1            |
| Río Negro         | OSORNO     | Piedra Blanca        | 100          | 1            |
| Río Negro         | OSORNO     | Milantú - Las Minas  | 80           | 1            |
| <b>PRIORITY 1</b> |            | <b>18 COMUNAS</b>    | <b>9.804</b> |              |



POLÍTICA REGIONAL PARA EL DESARROLLO DE LOCALIDADES AISLADAS  
 DIVISIÓN DE PLANIFICACIÓN Y DESARROLLO REGIONAL  
 GOBIERNO REGIONAL DE LOS LAGOS

LOCALIDADES AISLADAS INFORMADAS PRIORIZACION 3

| Comuna                | Provincia | Localidad         | Población    | Priorización |
|-----------------------|-----------|-------------------|--------------|--------------|
| Ancud                 | CHILDE    | Cajumbó           | 492          | 3            |
| Ancud                 | CHILDE    | Craobun           | 360          | 3            |
| Caibuco               | LANGUHUÉ  | Los Pinos         | 244          | 3            |
| Caibuco               | LANGUHUÉ  | Isla Quemu        | 239          | 3            |
| Caibuco               | LANGUHUÉ  | Isla Teutí        | 36           | 3            |
| Chaitén               | PALENA    | Baill             | 323          | 3            |
| Chaitén               | PALENA    | Phoyo             | 231          | 3            |
| Chaitén               | PALENA    | Ral de trav       | 220          | 3            |
| Chaitén               | PALENA    | Hueque norte      | 76           | 3            |
| Chaitén               | PALENA    | Hueque sur        | 70           | 3            |
| Chaitén               | PALENA    | Chulco            | 62           | 3            |
| Chaitén               | PALENA    | Quatre            | 9            | 3            |
| Chaitén               | PALENA    | Ayacuani          | 269          | 3            |
| Caracas de Valde      | CHILDE    | San Javier - Cha  | 220          | 3            |
| Futaleufú             | PALENA    | Narcante          |              | 3            |
| Palena                | PALENA    | El Acapá          | 60           | 3            |
| Palena                | PALENA    | El Ygn            | 60           | 3            |
| Puerto Varas          | LANGUHUÉ  | Cayitue           | 48           | 3            |
| Puqueldón             | CHILDE    | Lincoy            | 250          | 3            |
| Purmanque             | OSORNO    | Sajonia           | 256          | 3            |
| Purmanque             | OSORNO    | La Naranja        | 240          | 3            |
| Queñón                | CHILDE    | Yaldal            | 364          | 3            |
| Queñón                | CHILDE    | Calmia Yungay     | 275          | 3            |
| Queñón                | CHILDE    | Trincáu           | 222          | 3            |
| Queñón                | CHILDE    | Quehen            | 201          | 3            |
| Queñón                | CHILDE    | Lago San Antón    | 75           | 3            |
| Queñón                | CHILDE    | Chimol            | 66           | 3            |
| Queñón                | CHILDE    | Charalén          | 220          | 3            |
| Quemchi               | CHILDE    | Isla Chausques    | 665          | 3            |
| Quemchi               | CHILDE    | Isla Cauantue     | 536          | 3            |
| Quinchao              | CHILDE    | Isla Unión        | 527          | 3            |
| Quinchao              | CHILDE    | Isla Lingue       | 497          | 3            |
| Quinchao              | CHILDE    | Cahem             |              | 3            |
| <b>PRIORIZACION 3</b> |           | <b>12 COMUNAS</b> | <b>6.542</b> |              |



POLÍTICA REGIONAL PARA EL DESARROLLO DE LOCALIDADES AISLADAS  
DIVISIÓN DE PLANIFICACIÓN Y DESARROLLO REGIONAL  
GOBIERNO REGIONAL DE LOS LAGOS

**LOCALIDADES AISLADAS SIN INFORMACIÓN**

| Comuna               | Provincia    | Localidad                        | Población | Información  |
|----------------------|--------------|----------------------------------|-----------|--------------|
| Cochabamba           | JURAMENTOS   | Puerto El Lago                   | 200       | NO Informada |
| Cochabamba           | JURAMENTOS   | Torreblanca, Villa y Los Molinos | 80        | NO Informada |
| Cochabamba           | JURAMENTOS   | Valle El Pico                    | 80        | NO Informada |
| Cochabamba           | JURAMENTOS   | El Cochab                        | 70        | NO Informada |
| Cochabamba           | JURAMENTOS   | Lake Molino                      | 60        | NO Informada |
| Cochabamba           | JURAMENTOS   | Lake Molino                      | 60        | NO Informada |
| Cochabamba           | JURAMENTOS   | Valle Venturoso                  | 60        | NO Informada |
| Cochabamba           | JURAMENTOS   | El Cochab                        | 40        | NO Informada |
| Cochabamba           | JURAMENTOS   | El Cochab                        | 10        | NO Informada |
| Hera                 | JURAMENTOS   | El Cochab                        | 80        | NO Informada |
| Hera                 | JURAMENTOS   | El Cochab                        | 80        | NO Informada |
| Hera                 | JURAMENTOS   | Paragu                           | 1.000     | NO Informada |
| Hera                 | JURAMENTOS   | Paragu - Boca                    | 800       | NO Informada |
| Hera                 | JURAMENTOS   | Paragu                           | 80        | NO Informada |
| Hera                 | JURAMENTOS   | El Lago                          | 80        | NO Informada |
| Hera                 | JURAMENTOS   | Paragu (Departamento)            | 24        | NO Informada |
| Quilicura            | CHILE        | Tilman                           | 400       | NO Informada |
| Quilicura            | CHILE        | Quilicura                        | 1.700     | NO Informada |
| Quilicura            | CHILE        | Palmar                           | 1.100     | NO Informada |
| Quilicura            | CHILE        | Palmar                           | 800       | NO Informada |
| Quilicura            | CHILE        | Palmar                           | 800       | NO Informada |
| San Juan de los Rios | BUENOS AIRES | Cerro Mariposa                   | 80        | NO Informada |
| San Juan de los Rios | BUENOS AIRES | Cerro de San Juan                | 80        | NO Informada |
| San Juan de los Rios | BUENOS AIRES | La Boca                          | 80        | NO Informada |
| San Juan de los Rios | BUENOS AIRES | El Estero de los Rios            | 80        | NO Informada |
| San Juan de los Rios | BUENOS AIRES | El Estero                        | 80        | NO Informada |
| San Juan de los Rios | BUENOS AIRES | Cerro Millagro y Cerro           | 80        | NO Informada |
| San Pedro            | BUENOS AIRES | Cerro de San Pedro               | 1.800     | NO Informada |
| San Pedro            | BUENOS AIRES | El Estero                        | 1.200     | NO Informada |
| San Pedro            | BUENOS AIRES | El Estero                        | 800       | NO Informada |
| San Pedro            | BUENOS AIRES | El Estero                        | 80        | NO Informada |
| NO INFORMADA         |              | 5 COMUNAS                        | 4.000     |              |